

# Daya Tetas Telur Burung Puyuh (*Coturnix coturnix japonica*) Pada Suhu Dan Indeks Bentuk Telur Berbeda

*by* Budi Indarsih Indarsih

---

**Submission date:** 30-May-2023 08:27PM (UTC-0500)

**Submission ID:** 2105630702

**File name:** Daya\_Tetas\_Telur\_Burung\_Puyuh.pdf (3.94M)

**Word count:** 3527

**Character count:** 19492

**Daya Tetas Telur Burung Puyuh (*Coturnix coturnix japonica*)  
Pada Suhu Dan Indeks Bentuk Telur Berbeda**

*(Hatchability of Japanese quail eggs (*Coturnix coturnix japonica*)  
on different temperatures and egg shape indexes)*

**Budi Indarsih, Moh.Hasil Tamzil, I Nyoman Sukartha Jaya,  
Ni Ketut Dewi Haryani dan Muhamad Albi**

Laboratorium Produksi Ternak Unggas Fakultas Peternakan Universitas Mataram,  
Jl. Majapahit No. 62 Mataram. 83125.  
Email : budiindarsih@unram.ac.id

Diterima : 03 Mei 2021/Disetujui : 02 Juni 2021

**ABSTRAK**

Penelitian ini bertujuan untuk mengetahui daya tetas telur burung puyuh (*Coturnix coturnix japonica*) pada suhu dan indeks telur yang berbeda. Penelitian dilaksanakan di Laboratorium Ternak Unggas Fakultas Peternakan Universitas Mataram. Rancangan percobaan yang digunakan adalah Rancangan Acak Lengkap Faktorial (suhu dan indeks bentuk telur). Telur sebanyak 480 butir dibagi 4 perlakuan yaitu telur ditetaskan dengan 2 suhu berbeda yaitu suhu tinggi 39°C dan suhu rendah 37°C dengan 2 indeks berbeda yaitu indeks bentuk telur >78% (bulat) dan <78% (lonjong) dengan 3 ulangan setiap perlakuan sehingga setiap ulangan menggunakan 40 butir telur. Hasil penelitian membuktikan bahwa suhu dan indeks bentuk telur dan interaksinya tidak berpengaruh ( $P>0,05$ ) terhadap performan penetasan.

**Kata kunci:** kematian embrio, daya tetas, bulat, lonjong

**ABSTRACT**

This study was conducted to determine the hatchability of Japanese quail eggs (*Coturnix coturnix japonica*) at different temperatures and egg shape indexes. This work was carried out at the Poultry Laboratory, Faculty of Animal Science, University of Mataram. The experimental layout used was a completely randomized design with factorial arrangements. A total of 480 eggs were divided into 4 treatments, namely 2 different temperatures (high: 39°C and low 37°C) and 2 different egg shape indexes, namely egg index >78% (round) and <78% (oval) with 3 replications of each treatment using 40 eggs. The other incubation conditions were identical for all groups. The results showed that temperature and egg index as well as interaction had no effect ( $P>0.05$ ) on embryonic mortality, hatchability and the quality of day-old quail.

**Keywords:** embryonic mortality, hatchability, round, oval

## PENDAHULUAN

<sup>4</sup> Suhu merupakan salah satu faktor lingkungan yang secara langsung menstimulir perkembangan embrio selama proses penetasan. Untuk itu diperlukan suatu ketepatan dalam menentukan suhu yang digunakan. Parkhurst dan Moutney (1998) menyatakan bahwa telur unggas akan banyak menetas jika berada pada suhu antara 94-104°F (36-40°C) dan embrio tidak toleran terhadap perubahan suhu yang drastis. Adanya kisaran suhu yang cukup lebar (10°C<sup>10</sup> atau 4°C) disebabkan oleh karena adanya perbedaan karakteristik dari masing-masing jenis unggas dan salah satu faktor yang dominan adalah bobot telur dan ketebalan kerabang. Menurut Givisiez *et al.* (2000) meningkatnya 1°C (38,8°C) di atas suhu inkubasi optimum (37,8°C) mulai hari ke-13 inkubasi menyebabkan penurunan secara signifikan daya tetas telur broiler, sedangkan efek tersebut tidak teramati ketika suhu diturunkan pada 1°C (36,8°C). Telur puyuh memiliki karakteristik ukuran telur yang kecil dengan ketebalan kerabang yang relatif tipis. Oleh karena itu dibutuhkan suhu yang spesifik yang dapat memacu peningkatan daya tetas. Selama ini standar suhu yang digunakan dalam penetasan telur puyuh mengacu pada standar yang digunakan pada penetasan telur ayam, oleh karena itu perlu dilakukan pengamatan terhadap suhu

yang tepat pada penetasan puyuh untuk meningkatkan daya tetas.

<sup>4</sup> Suhu inkubasi atau suhu spesifik embrio merupakan faktor paling penting yang akan mempengaruhi hasil tetasan serta kualitas *day old quail* (DOQ). Faktor – faktor yang berpengaruh terhadap temperatur embrio adalah produksi panas embrio, suhu udara di dalam inkubator periode *setter* dan *hatcher*, kelembaban udara serta kecepatan aliran udara (Meijerhof, 2009). Suhu yang ideal biasanya memungkinkan mencapai daya tetas dan bobot tetas maksimum. Dua hal penting dalam penetasan yang perlu diperhatikan dan dapat mempengaruhi perkembangan embrio yaitu suhu dan O<sub>2</sub> (Meijerhof, 2009). Sampai saat ini suhu inkubasi telur unggas liar masih bervariasi dari 33°C sampai 39°C, sedangkan kisaran 37°C sampai 38°C merupakan suhu optimal inkubasi untuk ternak unggas lokal atau domestikasi (Visschedijk, 1991). Suhu inkubasi telur puyuh masih bervariasi dari 37,5°C hingga 40°C (Romao *et al.*, 2009a). Pengaturan suhu mesin tetas untuk penetasan telur puyuh adalah 37°C dan 38°C. Secara umum, suhu inkubasi yang tinggi (38°C, 39°C, 40°C, dan 41°C) akan mengakibatkan bobot tetas menurun, sedangkan pada suhu inkubasi yang lebih rendah (34°C, 35°C, 36°C, dan 37°C) akan menghasilkan daya tetas dan bobot

tetas yang rendah (Romao, *et al.*, 2009b). Pengaruh kelembaban (Romao *et al.*, 2009b), menunjukkan bahwa kelembaban rendah ( $36.05 \pm 6.06\%$ ) dengan suhu  $37,5^{\circ}\text{C}$  menghasilkan daya tetas tertinggi (79%) dibanding kelembaban  $52.25 \pm 4.99\%$  dan kelembaban tinggi ( $76.50 \pm 4.44\%$ ). Dengan kata lain, suhu tinggi dan kelembaban tinggi sangat kritis bagi penetasan puyuh. Faktor eksternal ke dua yang penting menentukan daya tetas adalah indeks bentuk telur. Penelitian Kul dan Seker (2005) menunjukkan bahwa indek bentuk telur puyuh 79,0 % dan 74,0% mempunyai pengaruh terhadap daya tetas dan setiap kenaikan 1% indeks bentuk telur menurunkan daya hidup 1,6%. Indeks bentuk telur juga menentukan transfer panas.

Oleh karena itu penelitian ini dilakukan untuk mengetahui daya tetas terbaik telur burung puyuh pada suhu dan indeks bentuk telur yang tepat.

## MATERI DAN METODE

Penelitian ini dilaksanakan pada bulan September sampai November 2020, bertempat di Laboratorium Ternak Unggas Fakultas Peternakan Universitas Mataram. Sejumlah 480 butir telur puyuh fertil dibagi menjadi 4 perlakuan dengan rancangan faktorial (2 suhu: tinggi  $39^{\circ}\text{C}$  dan rendah  $37^{\circ}\text{C}$ ) dan 2 indeks bentuk telur (bulat dengan indeks  $>78\%$  dan lonjong dengan

indeks  $<78\%$ ). Kondisi inkubator sama untuk semua kelompok perlakuan.

### Penetasan pada puyuh

Telur fertil yang ditentukan indeks bentuknya dimasukkan telur ke mesin tetas otomatis sederhana terbuat dari triplek dengan kapasitas 400 butir. Posisi telur diletakkan dengan bagian tumpul di atas dan telur dibiarkan pada posisinya dari hari 1 sampai ke 3 tanpa dibalik. Meneropong (*candling*) telur dengan lilin atau senter untuk mengetahui telur yang fertil pada hari ke 4. Setelah peneropongan kemudian telur dibalik 3 kali setiap hari pada pagi, siang dan sore (06:00;14.00; 22.00 WITA). Pembalikan dihentikan pada hari ke 15 dengan posisi telur horizontal dengan kelembaban 60-70%. Telur yang menetas pada hari ke 17 segera dikeluarkan dan telur yang masih *pipping* ditunggu hingga menetas hari ke-20 kemudian menilai DOQ (day old quail) atau puyuh umur sehari) yang sudah menetas untuk diseleksi dan dikelompokan normal dan abnormal.

### Peubah yang diamati

Parameter yang diamati dalam penelitian ini adalah sebagai berikut:  
Daya tetas dari telur g ditetaskan =  
Jumlah DOQ menetas: Jumlah telur yang ditetaskan x 100%  
Daya tetas dari telur fertil = Jumlah DOQ menetas: Jumlah telur fertil x 100%

Kematian embrio awal =  $\frac{\text{Jumlah kematian embrio awal}}{\text{total telur fertil}} \times 100\%$

Kematian embrio tengah =  $\frac{\text{Jumlah kematian embrio tengah}}{\text{total telur fertil}} \times 100\%$

Kematian embrio akhir =  $\frac{\text{Jumlah kematian embrio akhir}}{\text{total telur fertil}} \times 100\%$

**Analisa data**

Data yang diperoleh dianalisis menggunakan analisis sidik ragam (ANOVA) dari Rancangan Acak Lengkap (RAL) pola Faktorial.

Perbedaan rata-rata performan penetasan diuji lanjut dengan Tukey's test pada taraf  $P < 0.05$  dan  $P < 0.01$  dengan bantuan SAS versi 9.1 (2004)

**HASIL DAN PEMBAHASAN**

Hasil analisis data kematian embrio awal, kematian embrio tengah, kematian embrio akhir, daya tetas, dan kualitas tetas telur burung puyuh pada mesin tetas dengan suhu dan indeks bentuk telur yang berbeda dapat dilihat pada Tabel 1.

**Tabel 1.** Kematian Embrio, Daya Tetas, dan Kualitas Tetas pada Mesin Tetas dengan Suhu dan Indeks Bentuk Telur Berbeda. (%)

	Kematian embrio			Daya tetas		Kualitas tetas
	Awal	Tengah	Akhir	Fertile	Total telur	
<b>Suhu</b>						
Rendah (R)	6,6	8,3	19,1	66,1	56,3	83,0
Tinggi (T)	14,0	10,1	21,0	49,9	41,4	78,3
SEM	2,102	2,053	2,706	4,463	4,042	4,968
<b>Bentuk telur</b>						
Indeks Bulat (B)	11,3	6,0	18,3	59,3	52,1	80,4
Indeks Lonjong (L)	4,6	3,5	8,5	56,7	45,6	81,0
SEM	2,102	2,053	2,696	4,463	4,042	4,968
<b>Interaksi</b>						
R x B (RB)	7,5	6,4	19,4	66,7	58,3	84,7
R x L (RL)	5,6	10,1	18,7	65,5	54,2	81,4
T x B (TB)	15,0	5,7	17,3	52,0	45,8	76,1
T x L (TL)	13,0	14,4	24,7	47,9	36,9	80,6
SEM	2,102	2,053	2,696	4,463	4,042	4,968
Faktor			Probability			
Suhu	NS	NS	NS	NS	NS	NS
Indeks bentuk telur	NS	NS	NS	NS	NS	NS
Interaksi	NS	NS	NS	NS	NS	NS
Suhu x indeks bentuk telur	NS	NS	NS	NS	NS	NS

Keterangan: SEM –Standard Error of Mean

### Kematian embrio

Terdapat tiga kematian embrio yang umumnya di evaluasi dalam penetasan yaitu kematian embrio awal, tengah dan akhir. Hasil penelitian menunjukkan bahwa kematian embrio tidak dipengaruhi ( $P>0,05$ ) oleh perbedaan suhu inkubator dan indeks bentuk telur (Tabel 1). Untuk semua periode pengamatan kematian, suhu incubator tinggi menyebabkan kematian embrio juga tinggi. Pengaruh bentuk telur, kematian embrio tidak terdapat perbedaan ( $P>0,05$ ) untuk telur bentuk lonjong maupun bulat. Akan tetapi terdapat kecenderungan bahwa kematian embrio cenderung lebih tinggi untuk ketiga periode pengamatan terjadi pada telur bentuk bulat. Demikian juga bentuk telur, kematian embrio awal tidak dipengaruhi oleh bentuk telur ( $P>0,05$ ) akan tetapi bentuk bulat cenderung mempunyai kematian embrio yang lebih tinggi dari pada telur bentuk lonjong. Tidak terdapat interaksi dua faktor suhu dan indeks bentuk telur. Hasil penelitian ini sama dengan hasil yang dilaporkan Soliman *et al.* (1994) bahwa kematian embrio selama periode awal (*early embryonic mortality-EM*) bervariasi dan tidak signifikan. Berbeda dengan penelitian Alasahan dan Copur (2016) pada ayam serta Aryee *et al.* (2020) pada puyuh bahwa bentuk telur mempengaruhi kematian embrio awal penetasan (Gambar 1). Penelitian ini memperoleh data bahwa bentuk telur lonjong menghasilkan kematian embrio awal 11.3% dan bentuk bulat 4.3%,

walaupun keduanya tidak berbeda ( $P>0.05$ ). Hal yang sama pada kematian embrio tengah dan akhir. Menurut Aryee *et al.* (2020), ukuran telur menentukan parameter eksternal dan internal telur. Korelasi antara ukuran telur dan semua parameter telur adalah positif. Dengan demikian, dalam menguji operasional inkubator dengan berbagai treatment, maka mengelompokkan telur berdasarkan ukuran adalah penting.

Soliman *et al.* (1994) menunjukkan bahwa telur yang berhasil menetas atau *pipping* mengalami penurunan bobot telur lebih sedikit sampai umur 15 hari inkubasi daripada telur yang mati akhir penetasan (*late embryonic mortality-LM*). Telur yang mengandung embrio mati awal (EM) menunjukkan penurunan bobot telur terbesar. Konsentrasi pori-pori pada ujung tumpul setiap telur paling besar pada telur yang menetas. Konsentrasi pori-pori di ekuator terbesar pada telur berhasil menetas dan paling sedikit pada telur embrio mati awal. Dengan kata lain bahwa kematian embrio terutama dipengaruhi oleh pori-pori kulit telur dan kondisi ketebalan kerabang. Faktor suhu sangat krusial karena embrio sangat sensitif terhadap suhu penetasan yang lebih rendah atau lebih tinggi. Suhu penetasan yang lebih rendah akan memperlambat dan semakin tinggi suhu inkubasi akan mempercepat pertumbuhan dan perkembangan embrio (Elsayed *et al.*, 2009). Kematian

embrio awal meningkat pada suhu rendah ( $<35,5^{\circ}\text{C}$ ), sedangkan kematian embrionik menengah dan akhir meningkat pada suhu tinggi ( $> 36,5^{\circ}\text{C}$ ). Nakage *et al.* (2003) penelitiannya pada telur ayam hutan dengan beberapa kali penetasan dengan kondisi inkubasi hariannya sama dan menggunakan inkubator yang sama, melaporkan daya tetas lebih tinggi diperoleh dengan menggunakan suhu inkubasi antara  $35,5^{\circ}\text{C}$  dan  $36,5^{\circ}\text{C}$ ; suhu inkubasi berbanding terbalik dengan panjang (lama) inkubasi, dan bobot absolut maupun relatif dan ayam hutan tidak dipengaruhi oleh suhu inkubasi.

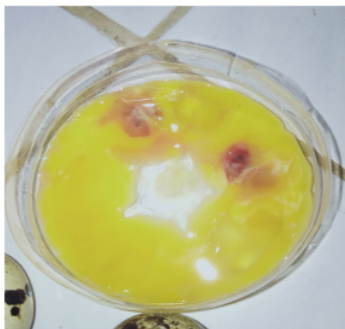

Gambar 1. Kematian Embrio Awal

Kematian embrio banyak terjadi pada mesin tetas suhu tinggi dengan indeks telur bulat karena suhu yang tinggi akan mempercepat metabolisme sehingga perkembangan embrio akan semakin cepat, tetapi dapat menghambat proses penetasan dan menyebabkan kematian ataupun abnormalitas embrio. Suhu dianggap sebagai faktor penting mempengaruhi perkembangan embrio, daya tetas, dan performa setelah menetas (Lourens *et al.*, 2005). Menembus

kerabang, dan kematian setelah beberapa saat setelah menetas (Gambar 2).



Gambar 2. Kematian Embrio Akhir

Pengaruh suhu terhadap kematian embrio tergantung pada masa inkubasi. Banyaknya embrio yang mati disebabkan pada tiga hari sebelum menetas merupakan masa-masa kritis bagi embrio. Embrio pada fase ini sangat rentan terhadap perubahan lingkungan inkubator dan banyak terjadi karena aktivitas metabolismenya rendah di dalam telur (Yildirim and Yetisi, 2004). Dari telur yang diamati dan dipecahkan banyaknya embrio yang mati pada fase akhir umumnya karena kegagalan *pipping*.

Menurut Nakage *et al.* (2003) bahwa kematian embrio tengah dan akhir penetasan disebabkan suhu yang tinggi. Kematian embrio yang tinggi di akhir penetasan juga disebabkan oleh kegagalan dalam transisi respirasi *allantoic* ke paru-paru. Pembuluh darah *allantoic* bertanggung jawab untuk respirasi dan ekskresi, tetapi embrio gagal ketika embrio memecahkan membran cangkang menggunakan paruh untuk mengakses ruang udara

maka embrio akan mati (Peñuela and Hernandez, 2018).

Pengaruh indeks bentuk telur, <sup>13</sup> hasil penelitian yang sama dilaporkan oleh Alasahan dan Copur (2016) bahwa bentuk telur tidak mempengaruhi ( $P>0,05$ ) KEAh. Walaupun tidak berbeda, bentuk L mempunyai KEAh hampir sama dengan telur bentuk B (6,73% dan 6,62%). Tidak terdapat interaksi antara faktor suhu dan indeks bentuk telur ( $P>0,05$ ) terhadap KET. Berbeda dengan KEA, penelitian ini menunjukkan bahwa suhu tinggi dan bentuk lonjong (TL) menghasilkan KET yang tertinggi (14,4 %) dan yang terendah pada suhu tinggi dan bentuk telur bulat (RB) (5,7 %).

Secara umum, kematian embrio <sup>2</sup> selama proses pengeraman dapat terjadi karena pengaruh nutrisi yang terkandung dalam telur dan posisi embrio yang tidak menguntungkan. Menurut North (1978), saat inkubasi berlangsung posisi kuning telur dapat naik dan menempel pada bagian luar selaput putih telur. Menurut Tona *et al.*, 2001 bahwa kematian embrio paling rentan terjadi pada empat hari pertama dan tiga hari terakhir. Persentase mortalitas tertinggi terjadi pada awal dan akhir inkubasi pada saat penetasan.

#### Daya tetas dan kualitas tetas <sup>6</sup>

Suhu dan indeks bentuk telur tidak berpengaruh ( $P>0,05$ ) terhadap daya tetas telur fertil (Tabel 1). Suhu rendah menghasilkan rata-rata daya tetas 16,2

persen lebih tinggi dari pada ditetaskan pada suhu tinggi (66,1 % vs 49,9%). Indek telur bulat menghasilkan rata-rata daya tetas yang lebih tinggi dari pada indeks telur bentuk lonjong (59,3 % vs 56,7%).

Interaksi suhu dan bentuk telur juga tidak mempengaruhi daya tetas telur fertil ( $P>0,05$ ). Akan tetapi suhu rendah dan bentuk telur bulat maupun lonjong menghasilkan daya tetas yang lebih tinggi dari pada ditetaskan pada suhu tinggi.

Dengan kata lain, menetasakan telur puyuh pada suhu rendah (37°C) lebih baik dari pada suhu tinggi (39°C). Kehilangan air pada telur berkorelasi terhadap suhu inkubator (Peñuela and Hernandez, 2018). Selama awal perkembangan embrio, suhu embrio lebih rendah daripada suhu inkubator karena pendinginan evaporatif. Nowaczewski *et al.* (2013) melaporkan bahwa telur puyuh mengalami peningkatan suhu kulit telur antara hari ke 2 sampai 12 inkubasi, dan terjadi penurunan pada hari ke-14 inkubasi. Hasil penelitian ini sesuai dengan hasil penelitian Alasahan and Copur (2016) bahwa daya tetas telur dari telur fertil tidak dipengaruhi oleh indeks bentuk telur walaupun daya tetas penelitian ini lebih rendah dari yang dilaporkan kedua peneliti tersebut. Berbeda dengan Maclatjry *et al.* (1973) bahwa analisis regresi data dari 2.815 telur puyuh fertil menunjukkan regresi linier yang sangat



signifikan antara daya tetas dan indeks bentuk telur.

Kualitas tetas tidak dipengaruhi oleh suhu dan bentuk telur ( $P>0.05$ ). Penelitian ini juga dilaporkan oleh Yildirim and Yetisir (2004) bahwa suhu tidak mempengaruhi kondisi fisik embrio dan suhu yang sangat kritis pada 5 hari terakhir pada ayam. Suhu tinggi penyebab kematian akan tetapi suhu rendah memperpanjang waktu menetas karena menetas kondisi normal tergantung pada level kehilangan air.

Suhu dan indeks bentuk telur tidak berpengaruh ( $P>0,05$ ) terhadap daya tetas dari total telur. Suhu rendah menghasilkan daya tetas 15,0 persen lebih tinggi dari pada ditetaskan pada suhu tinggi (56,3 % vs 41,3 %). Indeks telur bulat menghasilkan daya tetas yang lebih tinggi dari pada indeks telur bentuk lonjong (52,1 % vs 45,6%). Hasil penelitian ini sesuai dengan hasil penelitian Alasahan dan Copur (2016) bahwa daya tetas telur dari fertil tidak dipengaruhi oleh bentuk telur walaupun daya tetas penelitian ini lebih rendah.

#### SIMPULAN DAN SARAN

Perbedaan suhu inkubator dan indeks bentuk telur tidak berpengaruh terhadap kematian embrio, daya tetas dan kualitas tetas. Namun demikian penelitian ini menyarankan menetas telur puyuh lebih baik menggunakan mesin tetas suhu rendah ( $37^{\circ}\text{C}$ ) dan telur berbentuk bulat.

#### DAFTAR PUSTAKA

- Alasahan SI and AG Copur. 2016. Hatching characteristics and growth performance of eggs with different egg shapes. *Brazilian Journal of Poultry Science.*, 18 (1): 001-008 <http://dx.doi.org/10.1590/1516-635x1801001-008>.
- Aryee, G., G. Adu-Aboagye, ME. Shiburah, T. Nkrumah, and D. Amedorme. 2020 Correlation between egg weight and egg characteristics in Japanese quail. *International Journal of Animal Science and Technology.* 8 (3) 51-54. doi: 10.11648/j.av.s.20200803.11
- Elsayed, N.A.M, Allan E.E., Amina S.E., and E. Y. Hassan. 2009. New suggested schemes for incubation temperature and their effect on embryonic development and hatchability. *Poultry Science*, 3(1): 19-29.
- Givisiez PEN, Bruno LDG, Machado JRSA, Secato ER, Freitas D, Ribeiro LT, Macari M. Desempenho e resposta ao estresse calórico gradativo de frangos submetidos a estresse de calor e frio durante a incubação. *Revista Brasileira de Ciência Avícola (Suplemento)* . 2000. 2:1 (Performance and response to gradual heat stress in broilers subjected to heat and cold stress during incubation *Brazilian Journal of Poultry Science*).
- Kul, S, and L. Seker. 2005. Phenotype correlation between some external and internal egg quality traits in the Japanese quail (*Coturnix coturnix japonica*). *International Journal of Poultry Science.* 3 (6): 400-405

- Lourens, A., H. Van den Brand, R. Meijerhof, and B. Kemp. 2005. Effect of eggshell temperature during incubation on embryo development, hatchability, and post hatch development. *Poultry Science* 84:914-920.
- Maclatjry, DW., WM. Insko, JR., JJ. Begin and TH. Johnson. 1973. Shape index versus hatchability of fertile eggs of Japanese quail (*Coturnix coturnix japonica*). *Poultry Science*, 52: 558-562.
- Meijerhof, R. 2009. The influence of incubation on chick quality and broiler performance. Pages 167-170 in 20<sup>th</sup> Annual Australian Poultry Science Symposium. Sydney. Australia.
- Nakage, E.S., J.P Cardozo, G.T. S.A Pereira and I.C Boleli. 2003. Effect of temperature on incubation period, embryonic mortality, hatch rate, egg water loss and partridge chick weight (*Rhynchotus rufescens*). *Brazilian Journal of Poultry Science*. 5 (2): 131-135. <https://doi.org/10.1590/S1516-635X2003000200007>
- North, N. O. and Donald D. Bell. 1978. *Commercial Chicken Production Manual*. 2 nd Edition. Avi Publishing Co. Inc, Connecticut
- Nowaczewski, S., T. Szablewski, R. Cegielska-Radziejewska, and H. Kontecka. 2013. Microbiological response of Japanese quail eggs to disinfection and location in the setter during incubation. *Folia Biologica (Krakow)*, 61(1-2): 119-124 <https://europepmc.org/article/med/23767303>
- Parkhurst, C.R. and G.J. Mountney. 1988. *Poultry Meat and Egg Production*. Van Nostrand Reinhold Co. New York
- Peñuela A and A Hernandez. 2018. Characterization of embryonic mortality in broilers. *Revista MVZ Córdoba* 23(1):6500-6513
- Romao, J.M., T.G.V. deMoraes., R Teixeira, and W.M. Cardoso. 2009a. Incubation of Japanese quail eggs at different temperatures: Hatchability, hatch weight, hatch time and embryonic mortality. *Archives of Veterinary Science*, 14 (3): 155-162
- Romao J. M, T.G.V Moraes, R.S.C Teixeira, C Buxade C and W.M Cardoso. 2009b: Effect of relative humidity on incubation of Japanese quail eggs. *Livestock Research for Rural Development*. Volume 21, Article #38. Retrieved April 3, 2021, from <http://www.lrrd.org/lrrd21/3/roma21038.htm>
- SAS Institute. 2004. *SAS User's Guide: Statistics*. Version 9.1. SAS Institute, Inc., Cary, NC;
- Soliman, F.N.K., R.E. Rizk and J. Brake. 1994. Relationship between shell porosity, shell thickness, egg weight loss, and embryonic development in Japanese quail eggs. *Poultry Science*, 73 :1607-1611.

Tona, K. F. Bamelis., W. Coucke., V. Bruggeman and E. Decuypere. 2001. Relationship between broiler breeder's age and egg weight loss and embryonic mortality during incubation in large scale conditions. *Journal of Applied Poultry Research* 10(3): 221-227.

Visschedijk, A. H. J. 1991. Physic and Physiology of incubation. *British Poultry Science*. 23: 3-20.

Yildirim, I. and R. Yetisir. 2004. Effects of different hatcher temperatures on hatching traits of broiler embryos during the last five days of incubation. *South African Journal of Animal Science* 2004, 34 (4):211-216

# Daya Tetas Telur Burung Puyuh (*Coturnix coturnix japonica*) Pada Suhu Dan Indeks Bentuk Telur Berbeda

## ORIGINALITY REPORT

20%

SIMILARITY INDEX

17%

INTERNET SOURCES

9%

PUBLICATIONS

5%

STUDENT PAPERS

## PRIMARY SOURCES

1	<a href="http://journal.unpad.ac.id">journal.unpad.ac.id</a> Internet Source	3%
2	<a href="http://jurnal.uns.ac.id">jurnal.uns.ac.id</a> Internet Source	2%
3	<a href="http://academic-accelerator.com">academic-accelerator.com</a> Internet Source	2%
4	Submitted to Sriwijaya University Student Paper	1%
5	<a href="http://ojs.unud.ac.id">ojs.unud.ac.id</a> Internet Source	1%
6	<a href="http://repository.uin-suska.ac.id">repository.uin-suska.ac.id</a> Internet Source	1%
7	<a href="http://repository.uniba.ac.id">repository.uniba.ac.id</a> Internet Source	1%
8	<a href="http://ejournal.unpatti.ac.id">ejournal.unpatti.ac.id</a> Internet Source	1%
9	<a href="http://jbdp.unbari.ac.id">jbdp.unbari.ac.id</a> Internet Source	1%

10

Endang Susianingsih, Nurbaya Nurbaya.  
"JENIS DAN DOSIS AKTIVATOR PADA  
PEMBUATAN KOMPOS BERBAHAN BAKU  
MAKROALGA", Media Akuakultur, 2011

Publication

&lt;1 %

11

[www.journals.sangia.org](http://www.journals.sangia.org)

Internet Source

&lt;1 %

12

Dwi Fitri Rahmawati, Mukh Arifin, Mikael  
Sihite. "Pengaruh Letak Telur pada Mesin  
Tetas terhadap Persentase Fertilitas,  
Kematian Embrio dan Dead in Shell",  
Prosiding Seminar Nasional Pembangunan  
dan Pendidikan Vokasi Pertanian, 2021

Publication

&lt;1 %

13

Maria Sale, Ristika Handarini, Elis Dihansih.  
"THE PERCENTAGE OF CARCASS PARTS OF  
MEAL LOCAL DUCKS GIVEN BETEL LEAF  
SOLUTION INCLUDED IN RATIO", Jurnal  
Peternakan Nusantara, 2017

Publication

&lt;1 %

14

[ejournal.unsrat.ac.id](http://ejournal.unsrat.ac.id)

Internet Source

&lt;1 %

15

[worldwidescience.org](http://worldwidescience.org)

Internet Source

&lt;1 %

16

[repository.ipb.ac.id](http://repository.ipb.ac.id)

Internet Source

&lt;1 %

17	<a href="https://es.scribd.com">es.scribd.com</a> Internet Source	<1 %
18	<a href="https://ojs.umada.ac.id">ojs.umada.ac.id</a> Internet Source	<1 %
19	<a href="https://repository.umy.ac.id">repository.umy.ac.id</a> Internet Source	<1 %
20	<a href="https://revistas.ufpr.br">revistas.ufpr.br</a> Internet Source	<1 %
21	<a href="https://sistemasi.ftik.unisi.ac.id">sistemasi.ftik.unisi.ac.id</a> Internet Source	<1 %
22	<a href="https://text-id.123dok.com">text-id.123dok.com</a> Internet Source	<1 %
23	<a href="http://www.dtic.mil">www.dtic.mil</a> Internet Source	<1 %
24	Feng Li, Yi Yang, Xue Yang, Mingxu Shan, Xiang Gao, Yuanyuan Zhang, Jingwei Hu, Anshan Shan. "Dietary intake of broiler breeder hens during the laying period affects amino acid and fatty acid profiles in eggs", <i>Revista Brasileira de Zootecnia</i> , 2019 Publication	<1 %
25	Submitted to Universitas Jenderal Soedirman Student Paper	<1 %
26	<a href="https://arlinarliana17.blogspot.com">arlinarliana17.blogspot.com</a> Internet Source	<1 %

27	<a href="http://id.123dok.com">id.123dok.com</a> Internet Source	<1 %
28	<a href="http://repository.upi.edu">repository.upi.edu</a> Internet Source	<1 %
29	<a href="http://www2.ufersa.edu.br">www2.ufersa.edu.br</a> Internet Source	<1 %
30	Putri Lestari, Pradipta Bayu Aji Pramono, Mikael Sihite. "Pengaruh Letak Telur terhadap Persentase Daya Hidup Embrio, Lama Menetas dan Gagal Menetas", Prosiding Seminar Nasional Pembangunan dan Pendidikan Vokasi Pertanian, 2021 Publication	<1 %
31	R. Sumbayak, E. Kurnianto, S. Kismiati. "Pengaruh Umur Induk dan Lama Penyimpanan Telur terhadap Bobot Telur, Daya Tetas dan Bobot Tetas Ayam Kedu Jengger Merah", Jurnal Sain Peternakan Indonesia, 2020 Publication	<1 %
32	Richardus Fretis, Stefanus Sio, Theresia I. Purwantiningsih. "Aplikasi Arang Sekam terhadap Pertumbuhan dan Produksi Rumput Benggala ( <i>Panicum maximum</i> ).", JAS, 2022 Publication	<1 %
33	<a href="http://ojs.uho.ac.id">ojs.uho.ac.id</a> Internet Source	<1 %

Exclude quotes Off

Exclude matches Off

Exclude bibliography On